**Perfil dos pacientes atendidos no setor de urgência
odontológica da Faculdade UNINGÁ,
Maringá-PR, no ano de 2006**
**Profile of patients assisted in the Dental Urgency
Service of UNINGÁ Dental School,
Maringa-PR, in the year of 2006**

THALITA FRANCIELLY BERALDO¹
CARINA GISELE COSTA²
WASHINGTON RODRIGUES CAMARGO³
MELINA DE CÁPUA¹

RESUMO: O objetivo deste estudo destina determinar o perfil sócio-demográfico dos pacientes atendidos, com dados como idade, gênero e cor da pele, realizados no ano de 2006 pelo Setor de Urgência da Faculdade Odontológica da UNINGÁ, Maringá-PR. Foram avaliadas por um único examinador 881 fichas clínicas referentes ao atendimento realizado pelos alunos de graduação no Setor de Urgência Odontológica no ano de 2006, nos quais foram buscados dados dos pacientes. Em relação ao perfil sócio-demográfico, constatou-se a predominância de pacientes situados na faixa etária de 35 a 44 anos, do gênero feminino com 529 indivíduos e percentual de 60%, e leucodermas com total de 310 indivíduos com percentual de 81%. Sendo assim as mulheres, indivíduos de pele branca, faixa etária de 35 a 44 anos constituíram o perfil de pacientes mais atendidos no setor de Urgência Odontológica da Faculdade Ingá - UNINGÁ, no ano de 2006.

Palavras-chave: Urgência. Prevalência. Características sócio-demográficas.

ABSTRACT: The aim of this study was to determine the

¹Acadêmicas do Curso de Odontologia da Faculdade Ingá UNINGÁ – Av. Colombo, 9727, Km 130, Cep 87070-810, Maringá-PR, e-mail: uninga@uninga.br

²Professora Mestre da Faculdade Ingá – UNINGÁ

³Professor Doutor da Faculdade Ingá – UNINGÁ

sociodemographic profile of the patients treated in the Dental Urgency Service of UNINGÁ Dental School. Data about age, gender and skin color were observed by a single examiner in 881 clinical records concerning dental appointments accomplished by graduation students at the Dental Urgency Service in 2006. Concerning sociodemographic profile, it was found the predominance of patients between 35 and 44 years of age, and females were 529 of the patients (60%). Concerning skin color there were 310 leucoderms (white skin) (81%), 71 melanoderms and feoderms (black and brown skin) (18%) and 3 xantoderms (yellow skin) (1%). Thus, the most frequent profile of patients treated at UNINGÁ Dental Urgency Service in 2006 was women, leucoderms, between 35 and 44 years of age.

Key-words: Urgency. Prevalence. Sociodemographic characteristics.

INTRODUÇÃO

Urgência é algo que requer tratamento imediato, rápido, para que se possa devolver ao paciente o bem-estar sem ser, contudo, uma condição que venha acarretar risco à vida do indivíduo. Nos setores de urgência odontológica executam-se procedimentos necessários para o alívio da dor, controle de hemorragias, infecções da região bucomaxilar, edema, estética e outros. Os serviços de urgência odontológica buscam suprir as necessidades imediatas da comunidade, englobando diversas disciplinas odontológicas, tais como: Endodontia, Dentística, Cirurgia, Periodontia, Prótese e outras.

Pesquisas epidemiológicas permitem a elucidação do perfil sócio-demográfico de populações com dados como idade, gênero e cor da pele. O conhecimento do perfil dos pacientes que buscam atendimento no setor de urgência da Faculdade Ingá - UNINGÁ - Maringá-PR, constitui uma informação de suma importância tanto do ponto de vista do planejamento do ensino quanto do planejamento do programa de saúde desenvolvido pelo setor.

A análise feita por Ferreira Júnior e Damante (1998), foi feita em 30.918 fichas dos pacientes que foram atendidos pelo Serviço de Urgência Odontológica (SUO) da Faculdade de Odontologia de Bauru (FOB), Universidade de São Paulo (USP), entre 1987 e 1995, procurando: conhecer a demanda por atendimentos de urgência; estabelecer um perfil dos pacientes atendidos, com base em idade, gênero e procedência;

verificar a frequência com que um mesmo indivíduo utilizou o serviço; identificar as principais causas de atendimento de urgência e a terapêutica empregada.

Segundo Abbud et al. (2002) analisaram os demonstrativos anuais dos trabalhos, que foram realizados na Clínica de Emergência da Faculdade de Odontologia de Araraquara-SP, no período compreendido entre janeiro de 1990 e dezembro de 1999. Os dados que foram coletados compreendiam: data do atendimento, nome do paciente, sexo, idade, consulta e tratamento realizado.

O Censo Demográfico de 2000 (IBGE, 2000) revelou para o Estado de São Paulo os seguintes percentuais de 70,70% brancos (leucodermas); 22,83% pardos (feodermas); 4,39% negros (melanodermas) e 1,23% amarelos (xantodermas).

PRESSUPOSTOS METODOLÓGICOS

Sob esta ótica, o desenvolvimento deste estudo se destina a elucidar o perfil sócio-demográfico dos pacientes atendidos para que, conhecendo a população atendida seja mais fácil suprir sua necessidade.

O Setor de Urgência Odontológica da Faculdade Ingá - UNINGÁ possui dois equipamentos completos (com cadeira, equipo, mocho e bancada), apresenta também uma maca e um aparelho para realização de tomadas radiográficas. Nele são prestados atendimentos de urgência a qualquer indivíduo que necessite, estando ou não em atendimento nas disciplinas das Clínicas Odontológicas.

O serviço prestado à comunidade pelo Setor de Urgência é desenvolvido de segunda à sexta-feira sendo que os acadêmicos do quarto ano do curso de Odontologia são escalados, dois a dois para que permaneçam em plantão diário sob a supervisão de um docente.

A cada atendimento os acadêmicos preenchem um prontuário específico do Setor de Urgência onde consta dados como idade, gênero, cor da pele, tipo de urgência e procedimento executado.

Este estudo foi desenvolvido através da análise por um único examinador de 881 prontuários referentes aos atendimentos realizados no Setor de Urgência da Faculdade Ingá - UNINGÁ durante o ano de 2006. Dados do perfil sócio-demográfico (idade, gênero e cor da pele) foram anotados, tabulados e organizados em tabelas e gráficos elucidativos através do programa Microsoft Office Excel 2003.

Critérios de exclusão

Prontuários com informações inconsistentes, não preenchidos ou ilegíveis foram excluídos da amostra.

RESULTADOS

Idade

Os resultados referentes à variável idade constam na Tabela 1 e no Gráfico 1.

Tabela 1 - Número absoluto e porcentagem dos indivíduos examinados, segundo o grupo etário.

Grupo etário	Número absoluto	Porcentagem
3 à 5	3	0%
7 à 9	7	1%
10 à 13	16	3%
14 à 17	16	3%
18 à 19	19	3%
20 à 29	147	24%
30 à 34	82	13%
35 à 44	165	26%
45 à 54	92	15%
55 à 64	37	6%
65 ou mais	35	6%
Total	619	100%

Fonte: Prontuários da Clínica Odontológica da Faculdade UNINGÁ.



Gráfico 1 – Distribuição percentual da amostra segundo grupo etário.

Fonte: Prontuários da Clínica Odontológica da Faculdade UNINGÁ.

Gênero

Observou-se a predominância do gênero feminino sobre o gênero masculino, perfazendo os seguintes valores: 529 (60%) de pacientes do gênero feminino e 352 (40%) de pacientes do gênero masculino (Gráfico 2).

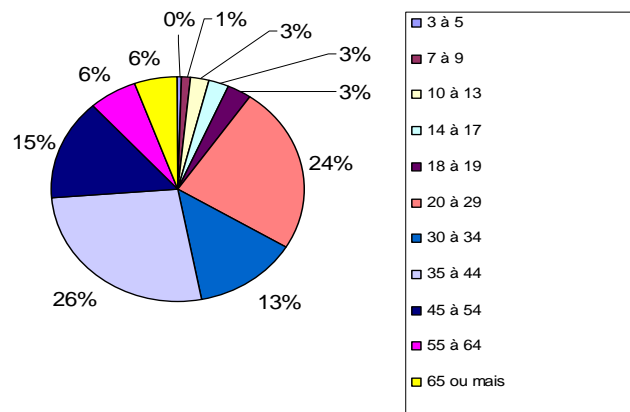

Gráfico 2- Distribuição percentual da amostra segundo gênero.

Cor da pele

Dos 881 prontuários analisados, 384 apresentavam informações fidedignas quanto à cor da pele dos pacientes atendidos. Assim, trabalhou-se com uma amostra representativa do total de pacientes.

Os indivíduos leucodermas (pele branca) perfizeram um total de 310 indivíduos, correspondendo a 81% da amostra; os melanodermas (pele negra) mais os feodermas (morenos ou pardos) totalizaram 71 indivíduos correspondendo a 18% da amostra os xantodermas (pele amarela) constituíram 3 participantes correspondendo à 1% da amostra segundo pode-se observar no Gráfico 3.

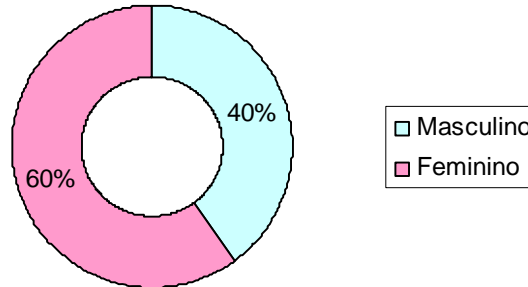

Gráfico 3 – Distribuição percentual da amostra segundo a cor da pele.

DISCUSSÃO

Idade

Ferreira Júnior e Damante (1998) analisaram os pacientes atendidos no Serviço de Urgência da FOB/USP e perceberam que a faixa etária que mais utilizou o serviço foi a de 20 a 29 anos.

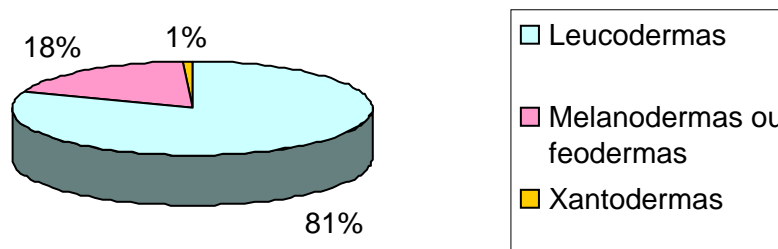
Em outros países, segundo estudos realizados, os resultados obtidos fora que, a predominância de pacientes entre 20 e 29 anos e/ou com mais da metade dos pacientes situados na faixa que compreende as idades de 20 e 40 anos. (GIBSON; BLASBERG; HILL, 1993; PLAMPING; WILLIAMSON, 1977; PRICE, 1979; RHODES, 1990; WIDSTROM et al., 1988).

Gênero

Segundo Abramowicz, Gil e Martins (1976) e Gil et al. (1999) justificam tal fenômeno como sendo originado na dimensão que aponta a importância atribuída pelas mulheres à questão estética, a qual implica, cuidados com saúde bucal. Os autores também são considerados como elemento definidor dessa predominância o aspecto de a mulher não exercer atividades com horários rígidos, o que permitiria uma maior flexibilidade no tempo disponível.

Segundo Rhodes (1990), disse ter registrado em sua amostra de pacientes, que utilizaram o serviço de emergência dentária na cidade Aylesbury (Inglaterra), duas mulheres para cada três homens.

Cor da pele

Segundo Saliba et al. (1999), observaram predominância de indivíduos leucodermas (pele branca) na razão percentual de 68,04%, pesquisa realizada no município de Araçatuba- SP. Segundo estudo realizado por Abramowicz, Gil e Martins (1976) e Gil et al. (1999), obtiveram, em relação ao elemento de análise em questão, percentuais como: 71,88% e 70,90%, respectivamente, para indivíduos de cor de pele branca (leucodermas). Já Belan (2000), em suas amostra, obteve dados em relação a cor da pele como: 75,00% leucodermas (indivíduos de pele branca); 16,50% melanodermas (indivíduos de pele negra); 7,50%

feodermas (indivíduos de pele parda) e 1,00% xantodermas (indivíduos de pele amarela).

CONCLUSÃO

Em vista do estudo proposto, pode-se concluir que há predominância de pacientes situados na faixa etária de 35 a 44 anos, do gênero feminino, leucodermas (indivíduos de pele branca) entre os que procuraram pelo Setor de Urgência da Faculdade Ingá - UNINGÁ, durante o ano de 2006.

REFERÊNCIAS

- ABBUD, R. et al. Atendimento clínico de emergência: um estudo dos serviços oferecidos em dez anos. **Rev Assoc Paul Cir Dent**, v.56, n.4, p.271-5, 2002.
- ABRAMOWICZ, M.; GIL, C.; MARTINS, M.C.B. Contribuição para o estudo dos pacientes que freqüentam as clínicas da Faculdade de Odontologia da Universidade de São Paulo. **Rev Fac Odontol Univ São Paulo**, v.14, n.2, p.259-70, 1976.
- BELAN, L.C. **Levantamento das condições de saúde bucal e das necessidades de tratamento em pacientes não submetidos a tratamento prévio na Faculdade de Odontologia da Universidade de São Paulo**. São Paulo, 2000. 94f. Dissertação (Mestrado) – Faculdade de Odontologia, Universidade de São Paulo.
- FERREIRA JÚNIOR, O.; DAMANTE, J.H. Serviço de urgência odontológica: aspectos epidemiológicos e administrativos. **RPG Rev Pos-Grad**, v.5, n.1, p.31-8, 1998.
- GIBSON, G.B.; BLASBERG, B.; HILL, S.J. A prospective survey of hospital ambulatory dental emergencies. Part 1: Patient and emergency characteristics. **Spec Care Dentist**, v.13, n.2, p.61-5, 1993.
- GIL, C. et al. Situação sócio-econômica de pacientes que freqüentam as clínicas da Faculdade de Odontologia da USP: um estudo transversal. **RPG Rev Pos-Grad**, v.6, n.1, p.74-83, 1999.
- PLAMPING, D.; WILLIAMSON, J.D. A community study of non-scheduled dental appointments. **Br Dent J**, v.142, n.6, p.197-200, 1977.
- PRICE, J.D. An emergency dental service. **J Dent**, v.7, n.1, p.43-51, 1979.
- RHODES, F.J. Analysis of patterns of use of an emergency dental service. **Br Dent J**, v.169, n.3/4, p.99-100, 1990.
- SALIBA, C.A. et al. Saúde bucal dos idosos: uma realidade ignorada. **Rev Assoc Paul Cir Dent**, v.53, n.4, p.279-82, 1999.
- WIDSTROM, E. et al. Analysis of patients utilizing emergency dental care in two Finnish cities. **Acta Odontol Scand**, v.46, n.2, p.105-12, 1988.

Enviado em: junho de 2007.

Revisado e Aceito: agosto de 2007.

